

Derval

Un peu d'histoire

Balade au cœur de Derval



Le Presbytère



La Mairie aujourd'hui



Espace Émilie Cherel

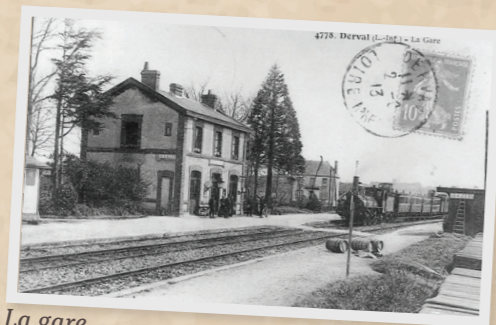

La gare



Vues de drone aujourd'hui



Coeur de bourg

Du breton « derv » (chêne) et « val » (vallée).

IX^{ème} siècle, le cartulaire de Redon cite plusieurs fois Derval qui se situe au cœur du « Pays de la Mée ».

XI^{ème} siècle, les Seigneurs portant ce nom, érigent un château féodal (zone des « marches de Bretagne »). Pendant la guerre de succession au Duché de Bretagne que se disputent Jean de Montfort et Charles de Blois, elles occupent un rôle primordial.

Bonabes de Derval, devenu gouverneur du Pays de la Mée, soutient la cause de Charles de BLOIS puis celle de Jean Le Bon en guerre contre Edouard III d'Angleterre. Battus à la bataille de POITIERS, ils sont conduits en ANGLETERRE.

1358, Jean Le Bon envoie le Sieur de Derval en France pour négocier ce qui s'oppose à une conclusion de paix (rançon énorme exigée par le roi anglais).

1360, mission accomplie, le traité de BRETIGNY libère le Roi de France.

1364, Charles de Blois est tué à la bataille d'Auray. Jean de MONTFORT devient Duc de Bretagne, et punit le Seigneur de Derval qui n'a pas servi sa cause. Il lui retire sa seigneurie et la donne à son allié, Robert KNOLLES, chef des armées anglaises (Derval va demeurer anglais durant environ 35 ans).

1373, Duguesclin vient mettre le siège à Derval (voir l'histoire sur le site du château).

1451, Derval est érigé en baronnie d'État par le Duc Pierre II ; de baron, Jean de Derval exerce la fonction de Grand chambellan sous plusieurs ducs. Il habite le plus souvent à NANTES, dans son château (actuel hôtel de ville) et possède les terres des Dervallières. Homme de lettres, il fait réaliser « l'histoire de la Bretagne ». À sa mort en 1482, la baronnie est rattachée à celle de CHATEAUBRIANT. Elle est administrée par un Sénéchal jusqu'à la Révolution.

1830, le défricheur Jules RIEFFEL, fonde au milieu des landes, une Ecole d'Agriculture à Nozay. Julien de la HAYE JOUSSELIN (puis son frère Louis), député-maire de Derval lui apporte soutien et collaboration. Cette région, alors dans la plus grande détresse, devient très vite « région phare ». Par un essor sans précédent, de nombreuses fermes et divers métiers sont créés.

1878, Fondation du Pensionnat Saint Joseph. L'agriculture y est enseignée (l'école secondaire sera ouverte en 1962).

1936, la laiterie Fromagerie de la Haye est fondée.

Bibliographie

- Derval dans l'histoire de la Bretagne
- Derval - Un siècle d'histoire 1789-1890
- Derval - Vie rurale au XX^{ème} siècle 1900-1950



Office de Tourisme Intercommunal Châteaubriant-Derval

29 Place Charles de Gaulle 44110 CHÂTEAUBRIANT

Tél. : 02 40 28 20 90

www.tourisme-chateaubriant.fr

tourisme@cc-chateaubriant-derval.fr



Ouvert du mardi au samedi de 9h30 à 12h30 et de 14h à 18h et le lundi de 14h à 18h en juillet et août.



Découvrons ensemble le bourg de Derval



CIRCUIT HISTORIQUE ET TOURISTIQUE

- Plan du cœur de bourg -



05 Maison du XIX^{ème}

Hôtel restaurant jusqu'en 1951 tenu par la famille Idier, puis « École ménagère ». En 1973, la commune en fait l'acquisition et elle devient école publique. Actuellement, c'est le restaurant scolaire de l'association « Les voyageurs ».



06 Le Sacré Cœur

Érigé par Richard HAY DE SLADE, lors de la mission de 1919 (écu à la base). En 1917, la commune et la paroisse étaient placées sous sa protection.



07 Ancien Presbytère

Le bâtiment a été construit en 1886, sur l'emplacement de l'ancienne cure devenue trop petite. Depuis les lois de séparation de 1905, il est propriété communale. Il héberge aujourd'hui la Maison France Services.

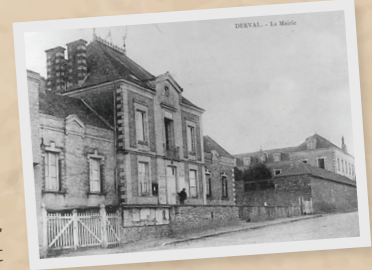

08 Mairie

C'est sous Napoléon III que la construction d'une maison-école, avec mairie et justice de paix est lancée. Au fronton de l'édifice sont gravés ces trois noms : Napoléon empereur, Bourbon du Rouvre préfet, J-J Thébaud, maire. En 1874, les frères de PLOËRMEL arrivent à l'école communale. Les locaux deviennent très vite exigus.



09 Collège St Joseph

En 1878, un pensionnat est construit à proximité de la mairie. Il fonctionne conjointement avec l'école communale. À partir de 1891, en raison des lois de laïcisation, le pensionnat devient privé. L'agriculture y est aussi enseignée. En 1886, avec 8 frères enseignants, il accueille 75 pensionnaires. En 1903, le pensionnat est mis sous séquestre. En 1909, M.HAY DE SLADE le rachète et le donne aux frères de PLOËRMEL.

10 Ancien Hôtel Provost

À la Révolution, l'auberge appartient à Monsieur RÉVÉREND. Elle est très fréquentée par les voyageurs allant de Nantes à Rennes. En 1794, RÉVÉREND devient maire de DERVAL, après qu'il eut fait arrêter et emprisonner son prédécesseur qui ensuite périt lors d'une noyade dans la Loire. Quelques mois plus tard, les Chouans font éruption dans le bourg, pénètrent dans l'auberge et exécutent le maire dans son lit. En 1828, ce lieu (la Grande Maison) a accueilli la Duchesse de BERRY.



01 Église Saint Pierre et Saint Paul

XIX^{ème} - XX^{ème}

L'église actuelle, de style néo-renaissance, a été construite en 1846. À l'intérieur de l'église, 4 vitraux sont l'oeuvre du peintre-verrier Albert GSELL (auteur des vitraux de la basilique du Sacré Cœur à Montmartre). Deux tableaux classés, sortis des réserves du Louvre, sont exposés.

02 Maison du XVI^{ème}

Cette maison est une composante d'un manoir aujourd'hui remanié qui comportait une tour à l'ouest ainsi qu'un escalier extérieur à l'est avec double balcon en bois.

03 Manoir et Porche Bon Accueil

Ce manoir a appartenu à la famille POLIGNÉ. Une partie de l'étage a été occupée par la mairie. Au XIX^{ème} siècle, le manoir appartient à la famille Blérye, bienfaitrice de l'église et fondatrice des écoles Sainte-Marie et Saint-Joseph.

Voisin du manoir, le porche abrite une porte en schiste par laquelle se faisait l'accès aux écuries.

04 Maison de Bellevue XVIII^{ème}

François JOUSSELIN, intendant du prince de CONDÉ, en serait le fondateur. En 1774, elle se transforme en maison de charité, hospice et école pour jeunes filles. En 1793, la maison devient un bien de l'État et les gendarmes vont l'occuper jusqu'à l'incendie du bâtiment par les Chouans en 1796.

